



Ministero delle Infrastrutture e dei Trasporti
CAPITANERIA DI PORTO - GUARDIA COSTIERA
PORTO EMPEDOCLE

Via Gioeni 55, 92014 Porto Empedocle (AG) - Centralino: 0922 531811 - 531812 - Sala Operativa: 0922 535182 - 531836 - 531845 - Fax 0922 535747
www.guardiacostiera.it/portoempedocle - posta certificata: cp-portoempedocle@pec.mit.gov.it - posta elettronica: cpempedocle@mit.gov.it

ORDINANZA N. 32/2015

Lavori per la pulizia e manutenzione delle griglie poste all'ingresso del canale di adduzione di acqua di mare presso il molo di ponente del porto di Porto Empedocle - (13/07/2015-13/08/2015)

Il Capitano di Fregata (CP) sottoscritto, Capo del Circondario Marittimo e Comandante del porto di Porto Empedocle:

VISTA l'istanza n. Enel-PRO-03/07/2015-0026240 del 02/07/2015 di "Enel Produzione" s.p.a., con cui si richiede l'autorizzazione ad effettuare, dal 13/07/2015 e per la durata di 4 settimane, lavori per la pulizia e manutenzione delle griglie poste all'ingresso del canale di adduzione di acqua di mare presso il molo di ponente del porto di Porto Empedocle (banchina su cui insiste la concessione demaniale marittima n. 7/2012 del 29/11/2012 in capo ad Enel Produzione);

VISTO il D.M. 31/08/1968 (Codice internazionale dei segnali);

VISTA la L. 27/12/1977 n. 1085 (Ratifica ed esecuzione della Convenzione sul regolamento internazionale del 1972 per prevenire gli abbordi in mare, con annessi, firmata a Londra il 20/10/1972 - COLREG 1972);

VISTO il D. Lgs. 03/04/2006 n. 152 (Norme in materia ambientale);

VISTO il D. Lgs. 09/04/2008 n. 81 (Attuazione dell'art. 1 della L. n. 123/2007 in materia di tutela della salute e della sicurezza nei luoghi di lavoro);

VISTE le proprie Ordinanze: 30 del 07/10/2010 (Circolazione in ambito portuale); 32/2013 del 25/07/2013 (Regolamento per la disciplina del servizio marittimo e degli accosti); 72/2014 del 30/12/2014 (Esercizio di attività economiche all'interno di aree portuali e demaniali marittime); 28/2015 del 16/06/2015 (Area portuale di P. Empedocle - Disciplina della pesca sportiva con canna da riva);

VISTI il Reg. (CE) n. 725/2004 del 31/03/2004 (Miglioramento della sicurezza delle navi e degli impianti portuali) ed il D.Lgs. 06/11/2007 n. 203 (Attuazione della direttiva 2005/65/CE relativa al miglioramento della sicurezza nei porti);

RITENUTO necessario disciplinare il regolare svolgimento dei lavori, per motivi di tutela della pubblica incolumità, sicurezza della navigazione e portuale e salvaguardia ambientale, al fine di prevenire danni a persone, animali e cose ed inquinamento all'ambiente;

VISTI gli art. 17, 18, 28, 30, 68, 81, 1235 del R.D. 30/03/1942 n. 327 (Codice della Navigazione) e gli art. 59, 499, 524 del D.P.R. 15/02/1952 n. 328 (Regolamento per l'esecuzione del Codice della Navigazione);

VISTA la propria Autorizzazione n. 284/2015 del 07/07/2015;

VISTO l'art. 32, c. 1, della L. 18/06/2009 n. 69 (Disposizioni per lo sviluppo economico, la semplificazione e la competitività), che recita: "A far data dal 01/01/2010, gli obblighi di pubblicazione di atti e provvedimenti amministrativi aventi effetto di pubblicità legale si intendono assolti con la pubblicazione nei propri siti informatici da parte delle amministrazioni e degli enti pubblici";

RENDE NOTO

che "Enel Produzione" s.p.a. (*impresa responsabile*), è autorizzata ad effettuare lavori di pulizia e manutenzione delle griglie poste all'ingresso del canale di adduzione acqua di mare. I lavori, che si svolgeranno **dal 13/07/2015 e fino al 13/08/2015**, in ore diurne, saranno effettuati mediante l'impiego di 4 sommozzatori in servizio locale e relativi mezzi nautici di appoggio, 3 furgoni, un'autogrù telescopica, 2 pale meccaniche ed un sollevatore, con le prescrizioni di seguito indicate, ed interesseranno lo specchio acqueo e l'area del molo di ponente del porto di Porto Empedocle individuato nella planimetria in **ALL. 1** (parte integrante della presente Ordinanza);

ORDINA

Art. 1 (Disciplina per la sicurezza della navigazione, la tutela della pubblica incolumità e la salvaguardia ambientale)

- 1.1 Per la durata dei lavori è fatto obbligo all'impresa responsabile, alle imprese esecutrici e ad ogni operatore di attenersi all'autorizzazione citata in premessa.
- 1.2 Per la durata dei lavori è fatto obbligo a persone, unità navali e veicoli estranei all'attività di cantiere di:
 - 1.2.1 divieto di navigazione, ancoraggio, transito, sosta, pesca, balneazione, sorvolo ed ogni altra attività di superficie e subacquea all'interno dell'area dei lavori;
 - 1.2.2 prestare la massima cautela e prudenza in prossimità dell'area dei lavori, valutando l'eventuale adozione di misure aggiuntive di sicurezza, al fine di prevenire situazioni di potenziale pericolo per la sicurezza della navigazione, la tutela della pubblica incolumità e la salvaguardia ambientale.

Art. 2 (Esigenze istituzionali delle Pubbliche Amministrazioni)

- 2.1 I divieti di cui alla presente Ordinanza non si applicano a personale e mezzi di Guardia Costiera, Forze Armate, Autorità di P.S., Arma dei Carabinieri, Guardia di Finanza, Polizia Municipale, altre forze di polizia, Corpo Nazionale dei Vigili del Fuoco, servizi di pronto soccorso ed emergenza, nonché a personale e mezzi dei servizi preposti delle altre pubbliche amministrazioni che, per finalità ispettive e di vigilanza, o altre specifiche esigenze istituzionali, abbiano necessità di accedere all'area interessata.
- 2.2 Per motivi di sicurezza, il personale di cui al presente articolo dovrà segnalare all'impresa responsabile, all'impresa esecutrice o ad ogni altro operatore, nei casi previsti, la propria presenza nell'area interessata e, comunque, dovrà sempre prestare la massima cautela.

Art. 3 (Norme sanzionatorie)

- 3.1 I trasgressori saranno puniti, qualora il fatto non costituisca più grave reato o altro illecito amministrativo, ai sensi delle seguenti norme:
 - 3.1.1 art. 1161, 1164, 1174, 1231 del *Codice della Navigazione*;
 - 3.1.2 art. 336-360, 650-651, 658-660, 673 del *Codice Penale*;
 - 3.1.3 art. 133-140 del D. Lgs. 03/04/2006 n. 152;
 - 3.1.4 art. 53 del D. Lgs. 18/07/2005 n. 171;
 - 3.1.5 art. 55-60 del D. Lgs. 09/04/2008 n. 81.
- 3.2 I trasgressori saranno responsabili di danni a persone, animali e cose derivanti dal loro illecito comportamento, manlevando l'Autorità Marittima da ogni responsabilità.

Art. 4 (Entrata in vigore e norme finali)

- 4.1** La presente Ordinanza entra in vigore alla data della firma, previa:
- 4.1.1** pubblicazione sul sito internet www.guardiacostiera.it/portoempedocle, ai sensi dell'art. 32, c. 1, della L. 18/06/2009 n. 69 meglio citata in premessa;
 - 4.1.2** affissione all'albo di questa Autorità Marittima, ai sensi dell'art. 59, c. 1, del D.P.R. 15/02/1952 n. 328 "Regolamento per l'esecuzione del Codice della Navigazione".
- 4.2** La diffusione della presente Ordinanza, al solo fine di favorirne la più ampia divulgazione, sarà altresì assicurata mediante inoltro a:
- 4.2.1** Amministrazioni Comunali del territorio di giurisdizione (per l'affissione all'albo pretorio on line);
 - 4.2.2** altre pubbliche amministrazioni interessate;
 - 4.2.3** principali mezzi d'informazione del territorio di giurisdizione;
 - 4.2.4** soggetti destinatari dell'Autorizzazione meglio citata in premessa, cui è fatto obbligo di esporre la presente Ordinanza in luogo visibile presso l'area dei lavori e di renderla disponibile al proprio personale ed agli operatori interessati.
- 4.3** Si fa obbligo a chiunque spetti di osservare e far osservare la presente Ordinanza.

Porto Empedocle, 07/07/2015

**IL COMANDANTE
Capitano di Fregata (CP)
Massimo DI MARCO**

Firma autografa sostituita a mezzo stampa
ai sensi dell'art. 3, comma 2, del D.Lgs 39/93

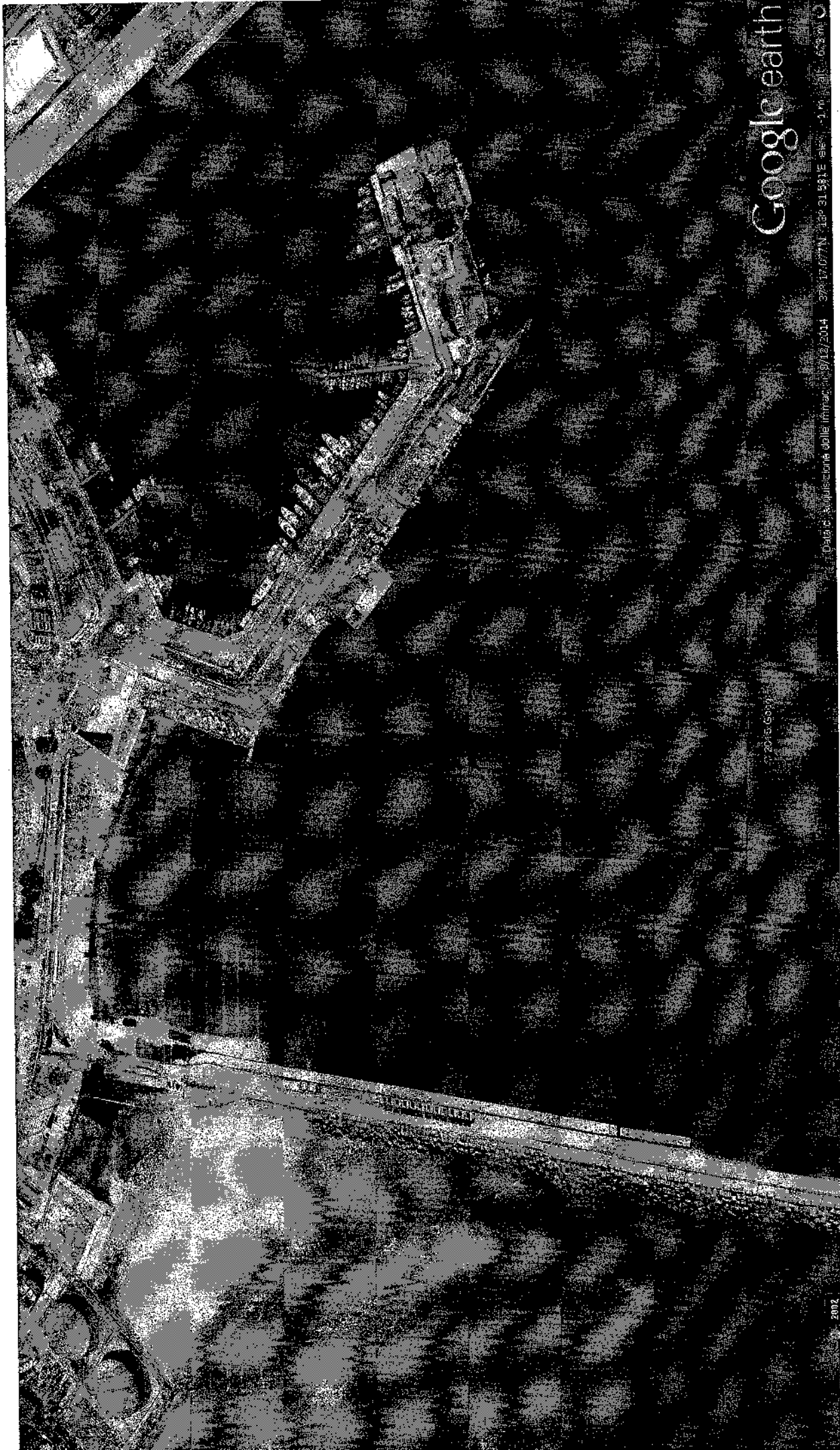

Google earth

© 2015 Google

Data © Mapbox/Aerial Imagery © 2014 37° 31' 33.14" N 15° 31' 33.14" E 1.1 m alt 6.3 m

2014